

**Proyecto Plataforma de Información Nacional sobre Nutrición (PiNN)**  
en apoyo a la Secretaría de Seguridad Alimentaria y Nutricional  
de la Presidencia de la República -SESAN-

**Plan de mapeo de actores clave, que contribuyen a la  
prevención de la desnutrición crónica en Guatemala.**

Contrato de subvención de Acciones Exteriores de la Unión Europea  
FOOD/2017/386-542

Guatemala, marzo de 2018

La presente publicación ha sido elaborada con el apoyo financiero de la Unión Europea. Su contenido es responsabilidad exclusiva del Proyecto Plataforma de Información Nacional sobre Nutrición y no necesariamente refleja los puntos de vista de la Unión Europea.

**Documento preparado por:**

El Centro Agronómico Tropical de Investigación y Enseñanza (CATIE), ejecuta el proyecto “Plataforma de Información Nacional sobre Nutrición –PiNN-”, en coordinación con la Secretaria de Seguridad Alimentaria y Nutricional de la Presidencia de la República –SESAN-, con el apoyo financiero de la Delegación de la Unión Europea en Guatemala y el apoyo técnico del Global Support Facility (GSF). Este proyecto se desarrolla en el marco de las Plataformas Nacionales de Información –NIPN-, impulsadas como parte del compromiso de la UE para prevenir la malnutrición (2014-2021), iniciativa que es apoyada por UK aid y Bill & Melinda Gates Foundation.

**Coordinador Proyecto PiNN**

Eduardo Say, CATIE Guatemala

**Equipo técnico**

Sandra Recinos Poitevin

Mina Griselda González

Ninoshka Lou

Francisco Quiroa

Yolanda Esteban

**Seguimiento y supervisión institucional**

Julio López, CATIE Guatemala

**Equipo Administrativo**

Lesly Chavaque

Ana Lucía Vásquez

**Equipo técnico de SESAN**

Dirección de Cooperación Externa

Este documento forma parte del Contrato de subvención de Acciones Exteriores de la Unión Europea FOOD/2017/386-542, establecido entre la Delegación de la Unión Europea y el Centro Agronómico Tropical de Investigación y Enseñanza (CATIE) para la ejecución del Proyecto Plataforma de Información Nacional sobre Nutrición –PiNN-”.



**Centro Agronómico Tropical de Investigación y Enseñanza.** El CATIE es un centro regional dedicado a la investigación y la enseñanza de posgrado en agricultura, manejo, conservación y uso sostenible de los recursos naturales. Sus miembros son el Instituto Interamericano de Cooperación para la Agricultura (IICA), Belice, Bolivia, Colombia, Costa Rica, El Salvador, Guatemala, Honduras, México, Nicaragua, Panamá, Paraguay, República Dominicana, Venezuela, España y como miembro adherente el Estado de Acre, Brasil.

# DOCUMENTO DE TRABAJO

## Índice

<b>Siglas</b> .....	<b>2</b>
<b>1. Presentación</b> .....	<b>3</b>
<b>2. Contexto</b> .....	<b>4</b>
<b>3. Objetivos</b> .....	<b>5</b>
3.1. General.....	5
3.2. Específicos .....	5
<b>4. Resultado esperado</b> .....	<b>6</b>
<b>5. Productos</b> .....	<b>6</b>
<b>6. Metodología</b> .....	<b>6</b>
6.1. Reuniones de coordinación, seguimiento y validación. ....	6
6.2. Etapas del mapeo de actores .....	7
6.2.1. Determinación y circunscripción de áreas temáticas.....	8
6.2.2. Identificación de actores. ....	8
6.2.3. Realización de entrevistas .....	8
6.2.4. Caracterización de los actores.....	9
6.2.5. Determinación de socios estratégicos.....	9
6.2.6. Sistematización de información, análisis y elaboración del informe. ....	9
<b>7. Usuarios de la información</b> .....	<b>9</b>
7.1. Directos .....	10
7.2. Indirectos .....	10
<b>8. Cronograma para el desarrollo del MAC</b> .....	<b>10</b>
<b>9. Responsables de la ejecución del MAC</b> .....	<b>10</b>
<b>10. Anexo</b> .....	<b>11</b>

## **Siglas**

<b>CATIE</b>	Centro Agronómico Tropical de Investigación y Enseñanza
<b>CONASAN</b>	Consejo Nacional de Seguridad Alimentaria y Nutricional
<b>CTI</b>	Comité Técnico de enlace Interinstitucional
<b>DC</b>	Desnutrición Crónica
<b>ENPDC</b>	Estrategia Nacional para la Prevención de la Desnutrición Crónica
<b>GIA</b>	Grupo de Instituciones de Apoyo
<b>INCOPAS</b>	Instancia de Consulta y Participación Social
<b>MAC</b>	Mapeo de Actores Clave
<b>ODS</b>	Objetivo de Desarrollo Sostenible
<b>PiNN</b>	Plataforma de Información Nacional sobre Nutrición
<b>SAN</b>	Seguridad Alimentaria y Nutricional
<b>SESAN</b>	Secretaría de Seguridad Alimentaria y Nutricional de la Presidencia
<b>SIINSAN</b>	Sistema de Información Nacional en Seguridad Alimentaria Nutricional
<b>SINASAN</b>	Sistema Nacional de Seguridad Alimentaria y Nutricional
<b>SUN</b>	Scaling Up Nutrition

## 1. Presentación

Las plataformas de información nacional sobre nutrición (PiNN), forman parte de una iniciativa mundial dirigida a los países miembros del Scaling Up Nutrition (SUN), a la que actualmente, se han sumado 10 países, entre estos Guatemala, siendo el primero de Latinoamérica en ser parte de la misma. El Proyecto en Guatemala es financiado por la Delegación de la Unión Europea y ejecutado por el Centro Agronómico Tropical de Investigación y Enseñanza (CATIE), en coordinación con la Secretaria de Seguridad Alimentaria y Nutricional de la Presidencia de la República (SESAN).

El objetivo del proyecto es: fortalecer el Sistema de Información Nacional en Seguridad Alimentaria y Nutricional (SIINSAN), así como las capacidades nacionales para monitorear la reducción de la desnutrición crónica e implementar políticas y programas multisectoriales de nutrición de mayor costo- efectividad y basados en evidencia.

El impacto esperado es contribuir a la reducción de la desnutrición crónica para alcanzar las metas nacionales al 2020 y 2032 (10% de la reducción de la DC en menores de 2 años al 2020 y al menos 25% en menores de 5 años al 2032- Plan K'atun 2032), las metas globales de la Asamblea Mundial de la Salud al 2025 y los Objetivos de Desarrollo Sostenible -ODS-.

Para focalizar y optimizar esfuerzos y recursos, complementar acciones para el abordaje de la gestión de información y conocimientos sobre la desnutrición crónica, y, alcanzar las metas nacionales, se propone realizar un mapeo de actores clave –MAC- (actores de los sectores públicos, sociedad civil, cooperantes y otros) con la finalidad de determinar quiénes son y pueden ser socios potenciales de la PiNN, evitando la dispersión y duplicación de acciones sobre la gestión de información en el marco de la Comisión de Trabajo creada para dar seguimiento al sistema de información del CTI<sup>1</sup>.

---

<sup>1</sup> Esta comisión de trabajo, fue creada en sesión del CTI, de fecha 15 de febrero 2018, para dar cumplimiento a la decisión del CONASAN, con base en el Art. 18 del Reglamento del CTI, que funge como el COMITÉ ASESOR DEL PiNN.

## 2. Contexto

Guatemala cuenta con una estructura organizacional vinculada al abordaje de la seguridad alimentaria y nutricional, consolidada en el Sistema Nacional de Seguridad Alimentaria y Nutricional (SINASAN), creado mediante el decreto 32-2005 del Congreso de la República, el seis de abril de 2005, publicado en el Diario Oficial el dos de mayo del mismo año.

Su objetivo es establecer y mantener en el contexto de la Política de Seguridad Alimentaria y Nutricional (SAN), un marco institucional estratégico de organización y coordinación para priorizar, jerarquizar, armonizar, diseñar y ejecutar acciones a través de planes.

El SINASAN promueve la interrelación de los sectores, tanto a nivel de entidades gubernamentales, como con representantes diversos de la sociedad guatemalteca incluyendo a la cooperación internacional, tales como donantes, agencias especializadas de Naciones Unidas y otros organismos integrados en el Grupo de Instituciones de Apoyo –GIA-. Asimismo a través de la Instancia de Consulta y Participación Social -INCOPAS-, se vinculan las organizaciones de sociedad civil, conformado por los siguientes sectores sociales:

1. Pueblos Indígenas
2. Campesino
3. Empresarial
4. Iglesia Católica
5. Iglesias Evangélicas
6. Universidades y Organismos de Investigación Social
7. Sindical
8. Organizaciones no Gubernamentales
9. Organizaciones de Mujeres y
10. Colegios Profesionales

El SINASAN, tiene una estructura organizativa para su funcionamiento que permite la articulación y cooperación interinstitucional en materia de seguridad alimentaria y nutricional (ver figura 1).

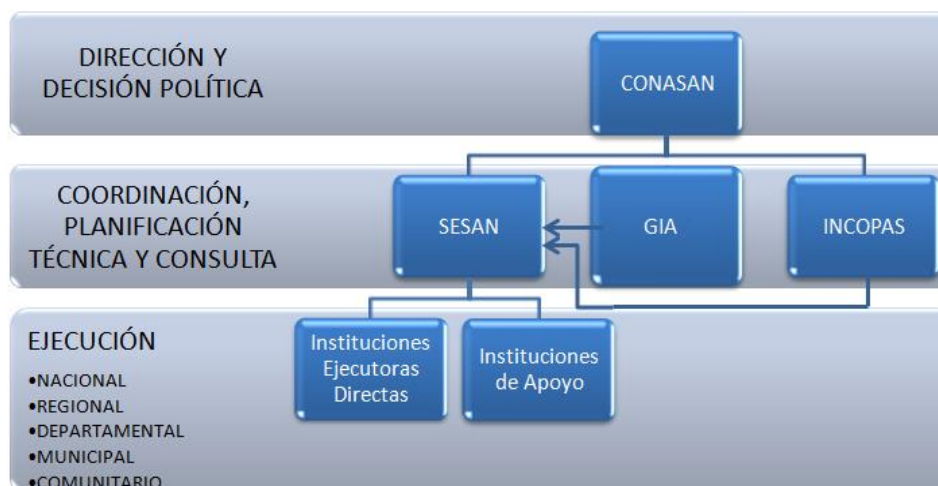

Fuente: SESAN.

Figura 1 Estructura organizativa del SINASAN.

Dada la conformación amplia del SINASAN, es importante desarrollar un mapeo de actores clave, para **identificar y determinar quiénes son y pueden ser socios potenciales de la PiNN**, con la finalidad de consolidar esfuerzos, complementar acciones y armonizar las mismas a las prioridades nacionales establecidas, optimizando así los esfuerzos y recursos, evitando la dispersión y duplicación de acciones.

### 3. Objetivos

#### 3.1. General

Contribuir al fortalecimiento del SIINSAN, mediante un instrumento útil, que identifique, clasifique y categorice a las instituciones públicas, privadas y de cooperación internacional que son socios actuales y potenciales, para la consecución de los objetivos de la PiNN y de la Comisión de Trabajo creada para dar seguimiento al sistema de información del CTI.

#### 3.2. Específicos

- a. Identificar, ubicar y describir las intervenciones o acciones de las instituciones públicas, privadas y cooperación internacional, que contribuyen a la gestión, uso y manejo de información para la prevención de la desnutrición crónica.

- b. Generar un directorio de instituciones y actores clave.

## **4. Resultado esperado**

La SESAN e instituciones miembros del SINASAN y otras vinculadas, cuentan con un mapeo de actores clave que identifica, clasifica y categoriza a las instituciones públicas, privadas y de cooperación internacional que son socios actuales y potenciales, para la consecución de los objetivos de la PiNN y de la Comisión de Trabajo creada para dar seguimiento al sistema de información del CTI, en el fortalecimiento del SIINSAN.

## **5. Productos**

- a. Un informe del mapeo de actores clave con información de instituciones públicas, privadas y cooperación internacional vinculadas a la prevención de la desnutrición crónica.
- b. Un directorio de instituciones públicas, privadas y cooperación internacional vinculadas a procesos relacionados a la desnutrición crónica.

## **6. Metodología**

El MAC se ha considerado como una herramienta que contribuye a gestión e implementación de programas o proyectos, mediante la cual, se identifican a los actores, sus intereses, intervenciones y cobertura, entre otros aspectos estratégicos; de esta cuenta requiere el uso de una metodología, para el logro de sus objetivos.

### **6.1. Reuniones de coordinación, seguimiento y validación.**

Como parte del MAC, la Dirección de Cooperación Externa de la SESAN es una de las direcciones beneficiarias de este proceso, toda vez que es la instancia encargada de servir de enlace con las instituciones del sector público y organismos internacionales, así como realizar acciones para la gestión de los proyectos ante instituciones nacionales, y de la



comunidad internacional, entre otras funciones; de esta cuenta requiere un instrumento que le permita actualizar la información sobre aquellos actores clave vinculados a actividades relacionados a la desnutrición crónica.

Se sostendrá una comunicación permanente con la SESAN, a través de la Dirección de Cooperación Externa y, se prevé realizar al menos cuatro reuniones enfocadas en:

- a. Validar el plan para desarrollar el MAC.
- b. Intercambiar información sobre los actores vinculados a la institución y a la temática identificada, tomando en cuenta que las Direcciones de: Cooperación Externa, Fortalecimiento Institucional y Planificación, Monitoreo y Evaluación de la SESAN, mantienen información, directorio y comunicación con actores clave. Prácticamente la SESAN será el punto de partida para la aplicación de la técnica de la bola de nieve, en la que participarán las tres Direcciones mencionadas.
- c. Presentar avances e informe preliminar del MAC para su conocimiento y retroalimentación.
- d. Validar el informe final del MAC.

## 6.2. Etapas del mapeo de actores

Se considera importante definir las etapas básicas para la realización del MAC, para lo cual se propone: determinar las áreas temáticas, la identificación de actores, la caracterización de los actores identificados, la realización de entrevistas con base a las referencias de actores, la determinación de socios estratégicos que contribuyen en la prevención de la desnutrición crónica y en el alcance de los objetivos nacionales de la reducción de la DC y la preparación del informe final del MAC (ver Figura 2).

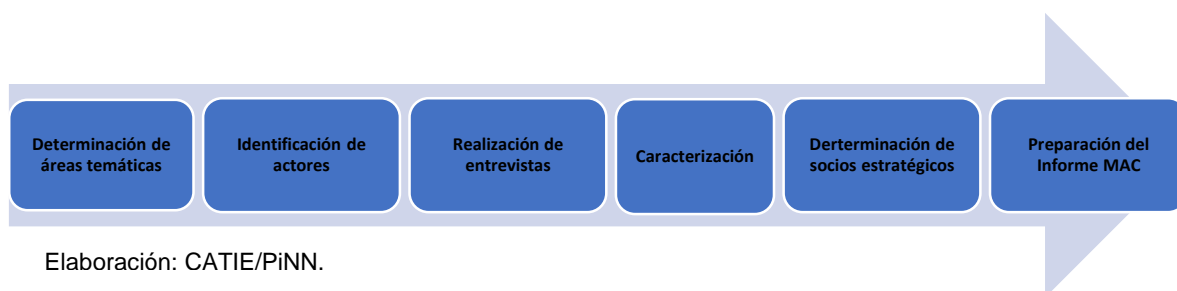

*Figura 2 Etapas del mapeo de actores*

### 6.2.1. Determinación y circunscripción de áreas temáticas

Tomando en consideración los resultados que la PiNN ha proyectado alcanzar, así como la implementación de la Estrategia Nacional para la Prevención de la Desnutrición Crónica - ENPDC-, se define como circunscripción y enfoque del MAC los siguientes:

- a. Desnutrición Crónica.
- b. Sistemas o herramientas de información (incluye herramientas de monitoreo, seguimiento, evaluación y, en general, sistemas de información sectoriales y de proyectos específicos) y bases de datos, sobre desnutrición crónica.

### 6.2.2. Identificación de actores.

Utilizando los medios de comunicación virtual (a través del uso de la internet), se realizará la *revisión y análisis de información secundaria*, que corresponde a un trabajo de gabinete u oficina, en la que se identificará a los actores, a través de su página web, redes sociales u otros espacios virtuales y documentos que refieran información útil para el desarrollo del MAC.

### 6.2.3. Realización de entrevistas

Se buscará ampliar o precisar la información recopilada producto de la revisión secundaria, utilizando la técnica de la bola de nieve, para conocer y entablar comunicación con los actores clave; y recopilar información utilizando una guía de entrevista.

La *bola de nieve* es una técnica utilizada normalmente cuando no se cuenta con la suficiente información, los datos son inexactos o los actores son difíciles de ubicar y contactar. No obstante, la utilidad de esta técnica en el presente proceso, se ciñe particularmente a la identificación de actores, de mayor interés en dos temas clave: **a)** Su vinculación con desnutrición crónica; y **b)** el manejo de herramientas y/o sistemas de información.

Tal especificidad requiere la identificación de actores, que en algún momento han creado espontanea o intencionalmente redes o coordinación entre ellas, de manera que, identificando a uno, fácilmente nos referirá la existencia de otros, hasta llegar al punto de

saturación o de repetición de referidos que cumplan con criterios definidos en los incisos a. y b. (Magali Natalia Alloatti, 2014).

#### **6.2.4. Caracterización de los actores**

Deviene del análisis y sistematización de información, en la que se clasifica, discrimina y sistematiza la información recopilada de la información primaria y secundaria. Entre otra información se realizará una descripción de la acción, la cobertura de sus programas o proyectos, el presupuesto que ejecutan, y otros datos que se incluye en la herramienta de recopilación de información (ver anexo).

#### **6.2.5. Determinación de socios estratégicos**

El MAC, no solo identificará actores, sino pretende identificar quienes son los actuales y potenciales socios estratégicos para fortalecer la coordinación y apoyar el logro de los objetivos metas nacionales para la reducción de la desnutrición crónica.

#### **6.2.6. Sistematización de información, análisis y elaboración del informe.**

En esta fase se realizará la sistematización de la información recopilada, se analizarán los reportes del instrumento utilizado durante la entrevista, para la preparación del informe final que incluirán conclusiones y recomendaciones, para fortalecer el proceso de gestión de información con las instituciones vinculadas a la prevención de la desnutrición crónica; información que será de utilidad para tomadores de decisión y equipos técnicos.

### **7. Usuarios de la información**

Los usuarios de los productos del mapeo de actores clave son:

## 7.1. Directos

- a. CONASAN
- b. SESAN
- c. Proyecto PiNN

## 7.2. Indirectos

- a. Usuarios de la página web de SESAN y SIINSAN
- b. Instituciones del SINASAN
- c. Cooperación Internacional
- d. Otros actores interesados

## 8. Cronograma para el desarrollo del MAC

Actividad	2018				
	Marzo	Abril	Mayo	Junio	Julio
Preparación y elaboración del plan para la elaboración del MAC.	■				
Revisión de documentos, sitios web u otros para identificar información y datos relevantes	■				
Aplicación de entrevistas a actores clave		■			
Análisis de información (primaria y secundaria).		■			
Preparación y presentación de informe final de MAC			■	■	■

## 9. Responsables de la ejecución del MAC

### Directos:

Asesora en Políticas del proyecto PiNN (CATIE)  
Dirección de Cooperación Externa (SESAN)  
Coordinador de Proyecto PiNN (CATIE)  
Técnico de Datos del proyecto PiNN (CATIE)

### Indirectos:

Equipo del Proyecto PiNN (CATIE)

## 10. Anexo

# Guía de entrevista para el Mapeo de Actores Clave

La presente herramienta trabajada en colaboración con la Secretaría de Seguridad Alimentaria y Nutricional y el Centro Agronómico Tropical de Investigación y Enseñanza, mediante el Proyecto Plataforma de Información Nacional en Nutrición PiNN, tiene por objetivo es fortalecer el Sistema de Información Nacional en Seguridad Alimentaria y Nutricional (SIINSAN), así como las capacidades nacionales para monitorear la reducción de la desnutrición crónica e implementar políticas y programas multisectoriales de nutrición de mayor costo- efectividad y basados en evidencia.

El Mapeo de Actores Clave, pretende generar un instrumento útil, que identifique, clasifique y categorice a las instituciones públicas, privadas y de cooperación internacional que son socios actuales y potenciales, para la consecución de los objetivos de la PiNN y del SIINSAN.

## Capítulo I – Datos Generales

1. Nombre Completo	<input type="text"/>	2. Sexo	<input type="text" value="Femenino/Masculino"/>
3. Cargo	<input type="text"/>	4. Etnia	<input type="text" value="Garífuna/Maya/Mestizo/Xinca/Otros"/>
5. Sector al que pertenece	<input type="text" value="Gobierno/Sociedad Civil/Cooperación Internacional/Privada"/>		
6. Institución	<input type="text"/>	7. Teléfono institucional	<input type="text"/>
8. Correo electrónico institucional	<input type="text"/>	9. Extensión	<input type="text"/>
10. Página web de su institución	<input type="text"/>		
11. ¿Toma usted decisiones dentro del proyecto/programa vinculadas a SAN?	<input type="text" value="Si/No"/>		

## Capitulo II - Descripción de las acciones de Instituciones/Programas/Proyectos

12. ¿Actualmente trabaja alguna acción vinculada a la dc?

13. Fortalecimiento del Primer nivel de atención (PNA) – MSPAS

- a. Control prenatal
- b. Control y monitoreo del crecimiento
- c. Desparasitación
- d. Suplementación a mujeres en edad fértil y niños de 6 meses a 5 años
- e. Vacunación
- f. Espaciamiento intergenesico
- g. Promoción y apoyo de la lactancia materna y alimentación complementaria
- h. Promoción del lavado de manos y hábitos higiénicos
- i. Control y tratamiento de ERAS y EDAD

14. Educación para cambio de comportamiento – SESAN

- a. Promoción de salud, higiene, alimentación y nutrición
- b. Empoderamiento (apropiación, gestión y demanda)

15. Agua potable y saneamiento – SESAN, MSPAS y Municipalidades

- a. Tratamiento del agua
- b. Agua segura en el hogar
- c. Tratamiento de aguas servidas
- d. Acceso a agua segura
- e. Conservación y protección de fuentes de agua
- f. Vigilancia de calidad del agua
- g. Disposición de excretas

16. Disponibilidad y Economía Familiar

- a. Aumento de la disponibilidad y consumo de proteína animal
- b. Aumento de disponibilidad de micronutrientes
- c. Aumento de la capacidad de reserva de alimentos
- d. Aumento de la productividad de granos básicos, promoviendo buenas prácticas
- e. Aumento de la productividad agropecuaria comercial familiar

17. ¿Además de la DC realiza otras acciones vinculadas a SAN?

- a. Gobernanza en SAN
- b. Escuelas saludables
- c. alfabetización
- d. Coordinación interinstitucional
- e. Comunicación para la SAN
- f. Participación comunitaria
- g. Equidad de género e interculturalidad
- h. Sistema de información en SAN
- i. Sistema de monitoreo y evaluación
- j. desnutrición aguda
- k. emergencia
- l. alerta temprana
- m. resiliencia
- n. generación de empleos
- o. Otros especifique

18. ¿Cuáles? Especifique

19. Año de inicio (Si es proyecto o Programa)

20. Año de finalización (Si es proyecto o Programa)

21. ¿Cuáles son los departamentos y Municipios donde tiene cobertura su proyecto/programa?

<input type="checkbox"/> Alta Verapaz	<input type="checkbox"/> Huehuetenango	<input type="checkbox"/> Retalhuleu
<input type="text"/>	<input type="text"/>	<input type="text"/>
<input type="checkbox"/> Baja Verapaz	<input type="checkbox"/> Izabal	<input type="checkbox"/> Sacatepéquez
<input type="text"/>	<input type="text"/>	<input type="text"/>
<input type="checkbox"/> Chimaltenango	<input type="checkbox"/> Jalapa	<input type="checkbox"/> San Marcos
<input type="text"/>	<input type="text"/>	<input type="text"/>
<input type="checkbox"/> Chiquimula	<input type="checkbox"/> Jutiapa	<input type="checkbox"/> Santa Rosa
<input type="text"/>	<input type="text"/>	<input type="text"/>
<input type="checkbox"/> El Progreso	<input type="checkbox"/> Petén	<input type="checkbox"/> Suchitepéquez
<input type="text"/>	<input type="text"/>	<input type="text"/>
<input type="checkbox"/> Escuintla	<input type="checkbox"/> Quetzaltenango	<input type="checkbox"/> Sololá
<input type="text"/>	<input type="text"/>	<input type="text"/>
<input type="checkbox"/> Guatemala	<input type="checkbox"/> Quiché	<input type="checkbox"/> Totonicapán
<input type="text"/>	<input type="text"/>	<input type="text"/>
	<input type="checkbox"/> Zacapa	<input type="text"/>

23. Si es proyecto o programa ¿Cuál es la fuente de financiamiento? (Marque las que aplique)

Pública       Privada       Cooperación Internacional

24. ¿Cuál es el monto total del proyecto/programa en quetzales?

25. La institución/programa/proyecto cuenta con una estrategia de comunicación

### Capitulo III- Coordinación Institucional

26. ¿A qué instituciones comparte información sobre desnutrición crónica?

27. ¿Qué tipo de información comparte?

Revista     Artículo     Base de datos     Otro, Especifique

28. ¿Con que periodicidad comparte esta información?

29. ¿De qué instituciones recibe o usa información sobre desnutrición crónica?

Gobierno/Sociedad Civil/Cooperación Internacional/Privada

30. ¿Qué tipo de información recibe?

- Revista     Artículo     Base de datos     Otro

31. ¿Con que periodicidad recibe esta información?

Diaria, semanal, mensual, bimestral, trimestral, semestral, anual

32. Las acciones de su institución/proyecto/programa contribuyen a la consecución de los objetivos de:

- Política     Ley     PESAN     ENPDC     Otra     Ninguna

33. En que instancias, redes, mesas o espacios de desnutrición crónica participa.

- a. SUN  
 b. CTI  
 c. CONASAN  
 d. INCOPAS  
 e. GIA  
 f. Observatorio del derecho a la alimentación  
 g. Clúster de nutrición  
 h. Clúster de SAN  
 i. Otros, especifique

## Capítulo IV – Sistemas y Registros de Información

34. Para la implementación del proyecto o de las acciones que describe en el capítulo tres se cuenta con:

35. ¿Posee la institución un sistema o mecanismo de registro de datos?

Si/No

36. Si su respuesta fue si, ¿Cuál?

37. ¿Posee la institución un sistema de información?

Si/No

38. Si su respuesta fue si, ¿Cuál?

39. ¿Posee un sistema de monitoreo y evaluación de las intervenciones con el SIINSAN?

Si/No

40. Si su respuesta fue si, ¿Cuál?

41. Si alguna de las respuestas anteriores fue positiva describa o indique cuales con las herramientas informáticas

42. El sistema de registro y/o información está vinculado con SIINSAN

Si/No



43. ¿Usted puede referir que otras instituciones utilizan o registran información en desnutrición crónica?

Sí/No

44. ¿A qué instituciones y/o personas referiría?

Se agradece su disponibilidad y colaboración en ser parte de este importante proceso, al concluir el mismo, el producto será compartido con la institución al que representa.

**Mayor información:**

Julissa Cifuentes: [julissa.cifuentes@sesan.gob.gt](mailto:julissa.cifuentes@sesan.gob.gt)

Mina González: [mina.gonzalez@catie.ac.cr](mailto:mina.gonzalez@catie.ac.cr)

**Proyecto Plataforma de Información Nacional sobre Nutrición  
(PiNN)**